**VZW**

# Federatie van Vlaamse Historische Schuttersgilden

**Viermaandelijks tijdschrift mei 2022**
**20ste jaargang nummer 54**

Tijdschrift van de
FEDERATIE van VLAAMSE HISTORISCHE SCHUTTERSGILDEN VZW

Maatschappelijke zetel + secretariaat:
Breeërsteenweg 394 3640 Kinrooi
Tel. 0474 77 04 69
E-mail: **vlaamseschutters@skynet.be**
Bankrekening: IBAN BE25 7350 0111 5282
BIC KREDBEBB

Viermaandelijks tijdschrift
Jaargang 20 nr. 54
www.vlaamseschuttersgilden.be

**Uitgave & Hoofdredactie:**
**François Van Noten**
**Dam 22**
**9160 Eksaarde**
**Tel: 0473 77 79 30**
E-mail: fravano@telenet.be

**Redactieleden:**
**Davy Ickx**
**Binkomstraat 70**
**3391 Meensel-Kiezegem**
**Tel: 016 63 24 16**
E-mail: davy.ickx@scarlet.be

**Mark Demulder**
**Akkerstraat 7**
**3582 Koersel Beringen**
**Tel: 011 57 21 01**
E-mail: markdemulder@skynet.be

**Miel Roussard**
**Tel: 089 70 25 02**
E-mail: mielenaroussard@scarlet.be

**Uitgave:** vzw Federatie van Vlaamse Historische Schuttersgilden

Met steun van de Vlaamse overheid

Inventaris Immaterieel Erfgoed

**Antwerpen**

**Vlaams-Brabant**

**Brussel**

**Limburg**

**Oost-Vlaanderen**

**West-Vlaanderen**

# WOORDJE VAN DE VOORZITTER

Beste Gildebroeders en -zusters,

In ons laatste tijdschrift waren we de perikelen van de voorbije jaren aan het memoriseren en we hebben dit overleefd, niettegenstaande het voor sommigen niet altijd positief was. Sommigen hebben hun dierbaren verloren door corona, wat wij zeer betreuren en wij willen onze volledige steun betuigen in het verwerken van dit leed.

Echter op vandaag, op amper 1.500 km hiervandaan, loert er opnieuw onheil, gesticht door een roekeloze leider.
In onze wereld van de "Schutterijen" waren wij in het verleden, en nu nog, heel dicht betrokken bij onze Oekraïense gildebroeders en -zusters, vooral door de grote tussenkomst van onze Poolse bevriende gilden. Wij willen langs deze weg deze mensen ondersteunen en hun alle moed inspreken om dit onheil zo vlug mogelijk te klasseren en te doen vergeten, wat uiteraard moeilijk zal zijn door de vele slachtoffers die er al gevallen zijn.
Ongelooflijk dat de mensheid nog steeds niet geleerd heeft wat ons in de voorbije jaren reeds is overkomen en waar wij opnieuw mee geconfronteerd worden. Sterkte aan allen die er direct of indirect bij betrokken zijn. Gelukkig zijn er ondertussen vele hulporganisaties onderweg om te steunen.

Met al deze gebeurtenissen willen we toch onze plannen voor de komende maanden nog even toelichten. Zoals U weet hebben we de congressen van het EGS en de KNBBW verwerkt tijdens het weekend van 25-26-27/03/22. Alles is rimpelloos verlopen en kan een goede wegwijzer betekenen voor het grote EST DEINZE 2022-evenement.

De deelnames om mee te dingen naar de titel van Europees Koning of Prins komen goed binnen en de inschrijvingen via de website www.estdeinze2021.eu om als groep mee te doen aan het feest en optocht komen vlot binnen. Wacht niet te lang zodat wij de organiserende factor kunnen blijven beheersen.

Ondertussen is op 6 mei de tentoonstelling" Shoot" van start gegaan. Die loopt nog tot 25 september en dit om het schutterswezen als erfgoed te ondersteunen, wat zeker in het licht zal staan om ons ICE – Immaterieel Erfgoed Erkenning - te blijven ondersteunen.
Op 16 mei hebben we onze eerste studiedag - workshop "Erfgoedregister" georganiseerd in het Mudel te Deinze. Wij situeerden ons als eerste sessie in de Cultuurregio Leie-Schelde en bij uitbreiding Oost-Vlaanderen, op heemkundigen met stukken schutterserfgoed en individuen met een privécollectie. Dit omwille van de aandacht die de Schutterijen krijgen met het EST Deinze 2022. Later volgen verdere studiedagen in het Vlaamse land samen met Histories.

En vergeten wij zeker niet de Gildedag die doorgaat op 11 september 2022 te Mechelen.

Zoals u ziet zit Uw Federatie niet stil en willen wij met dit alles blijven ondersteunen.
Wij hopen U van harte te kunnen ontmoeten op deze vele interessante dagen.

Om al deze mensen die zich in het verleden geëngageerd hebben of iets betekend hebben voor de schutterijen in het algemeen, zouden wij willen vragen even rondom U te kijken of er zulke mensen zijn die de titel van Ridder in de Orde van Sint-Sebastiaan van Europa verdienen en om eventueel

geridderd te worden te Deinze tijdens de plechtige intronisatiemis op vrijdag 19 augustus. Wij vernemen het graag en vragen een uitgebreid curriculum vitae van deze persoon.

Wij zien mekaar binnenkort!

Danny De Vetter
Voorzitter

# WOORDJE VAN DE REDACTIE

Beste lezer,

In september 2002 rolde het eerste nummer van uw tijdschrift van de drukpers. Letterlijk, want het verscheen toen nog op papier. Ik stond mee aan de wieg bij de geboorte van het nieuwe tijdschrift en wij wisten niet wat het zou worden. Ondertussen is er heel wat veranderd: de papieren uitgave werd stilaan te duur, terwijl de subsidies met even rasse schreden daalden, wat de raad van bestuur deed besluiten om het tijdschrift enkel nog digitaal uit te geven. Maar het mag gezegd: de Federatie beschikt over een mooie website en alle nummers van het tijdschrift zijn volledig online te raadplegen.

Wij begonnen onder het hoofdredacteurschap van Pater Karel De Wilde, maar al snel lieten zijn drukke werkzaamheden het niet langer toe om hoofdredacteur te blijven. Hij werd opgevolgd door Louis Drees die zich met hart en ziel ontfermde over de papieren uitgave: samenstellen, kopie naar de drukkerij brengen, proefdruk nakijken, zorgen voor verspreiding van de tijdschriften van de Maaskant tot in de Westhoek, enz … Zijn gezondheid liet hem echter meer en meer in de steek en in mei 2011 werd ik zijn opvolger.

Vandaag, 20 jaar na het eerste nummer, 54 nummers later waarvan 32 als hoofdredacteur, vind ik dat het tijd is om afscheid te nemen van het tijdschrift en van de redactie. Ik wil dan ook iedereen danken die het mogelijk maakte om elke 4 maand een vers pakje interessante lectuur aan te bieden: de leden van de redactieraad voor de snelle lezing en correctie van elk exemplaar, maar vooral een hele dikke merci aan de vele aanbrengers van artikels. Het tijdschrift is er altijd geweest VOOR de schutters, maar vergeet vooral niet: het is in de eerste plaats DOOR de schutters dat al die nummers konden verschijnen.

Ondertussen heeft Koen De Graeve zich aangeboden om de taak van hoofdredacteur op zich te nemen. Ik wens hem veel succes en weet nu al dat hij het goed zal doen. U zal in dit nummer zien dat voor een aantal artikels de lay-out enigszins anders is dan voorheen en dat is dankzij hem.

Ik wens iedereen veel leesgenot met dit nieuwe nummer dat voor een groot deel in het teken staat van het schuttersgebeuren van het jaar: het Europees Schutterstreffen dat dit jaar plaatsvindt in onze eigen contreien. Daarnaast zijn er ook al heel wat nieuwtjes binnengekomen vanuit de andere regio's.

François Van Noten, hoofdredacteur

**Teksten/artikels/foto's mogen vanaf nu opgestuurd worden naar Koen De Graeve**
**koen.de.graeve1@telenet.be**

**© Federatie van Vlaamse Historische Schuttersgilden vzw, 2022**
**Alle rechten voorbehouden. Niets uit deze uitgave mag worden verveelvoudigd, opgeslagen in een geautomatiseerd gegevensbestand en/of openbaar gemaakt in enige vorm of op enige wijze, hetzij elektronisch, mechanisch of op enige andere manier zonder voorafgaande schriftelijke toestemming van de uitgever.**

Tot nu toe stuurden wij de link van het tijdschrift naar zo veel mogelijk e-mailadressen met de vraag om deze link verder door te sturen naar de andere leden van uw gilde, schutterij of verbond. Op die manier bereiken wij heel wat leden, maar wij willen dit bereik nog groter maken. Vanaf nu kan je de link naar het tijdschrift ook rechtstreeks en persoonlijk per mail ontvangen. De werkwijze staat ook op de website van de Federatie en gaat als volgt:

*Stuur je e-mailadres, samen met de regio en naam van uw gilde naar online@vlaamseschuttersgilden.be en gebruik als onderwerp "Inschrijven".*
*Wil je het tijdschrift niet meer ontvangen? Stuur dan een mail met als onderwerp "Uitschrijven" naar online@vlaamseschuttersgilden.be.*
*Vermeld ook hier uw e-mailadres, regio en naam van de gilde.*

Het waarborgen van de privacy is een belangrijke taak voor de Federatie. Bij een contactname gaat u akkoord met de opslag van uw gegevens. Principieel geven wij uw gegevens niet door aan derden, tenzij wij wettelijk verplicht zijn. Uw gegevens worden ook niet langer bewaard dan nodig.

**Aan alle gilden/schutterijen**

**Elke regio bezit momenteel een nieuwe Federatievlag.**
**- Antwerpen bij Jeannine Jonckers**
**- Brabant bij Eddy Vanbergen**
**- Limburg bij Jean De Wit**
**- West-Vlaanderen bij Norbert Valcke**
**- Oost-Vlaanderen bij Koen De Graeve**

**Mogen we vragen dat deze vlaggen zoveel mogelijk gebruikt worden op jullie activiteiten en feestelijkheden. Ze kunnen bij bovenvermelde personen opgehaald en terug ingeleverd worden.**
**Met dank vanwege het Federatiebestuur.**

# MEDEDELINGEN

## Oproep: heeft uw gilde/schutterij een website of een plaats op sociale media? Laat het ons weten!

Geachte voorzitter, secretaris, webmaster,

De Federatie heeft recent haar website in een nieuw kleedje gestoken.
Momenteel weten we echter maar van een aantal gilden dat ze actief zijn op het internet. Vandaar deze oproep: heeft uw gilde/schutterij een website en/of sociale media, laat het ons weten. Zo kunnen wij ook onze website uitbreiden met nuttige informatie.
De link(s) van uw website en/of sociale-mediakanalen mag u doormailen naar ons redactielid Davy Ickx (davy.ickx@scarlet.be), die al deze informatie verzamelt voor publicatie op de website van de Federatie.

Alvast hartelijk dank voor uw medewerking.

Davy Ickx, webmaster

## Vernieuwde website

Zoals reeds werd aangegeven is de website van de Federatie in een nieuw kleedje gestoken, met dank aan Davy. Surf zeker eens naar

**https://www.vlaamseschuttersgilden.be**

en laat ons weten wat je er van vindt. Zijn er zaken die jij ook graag op de website zou zien, staat er ergens een onduidelijkheid/foutje, ontbreekt er info over uw gilde/schutterij, graag een mailtje naar de webmaster. Zie ook zijn oproep hierboven.

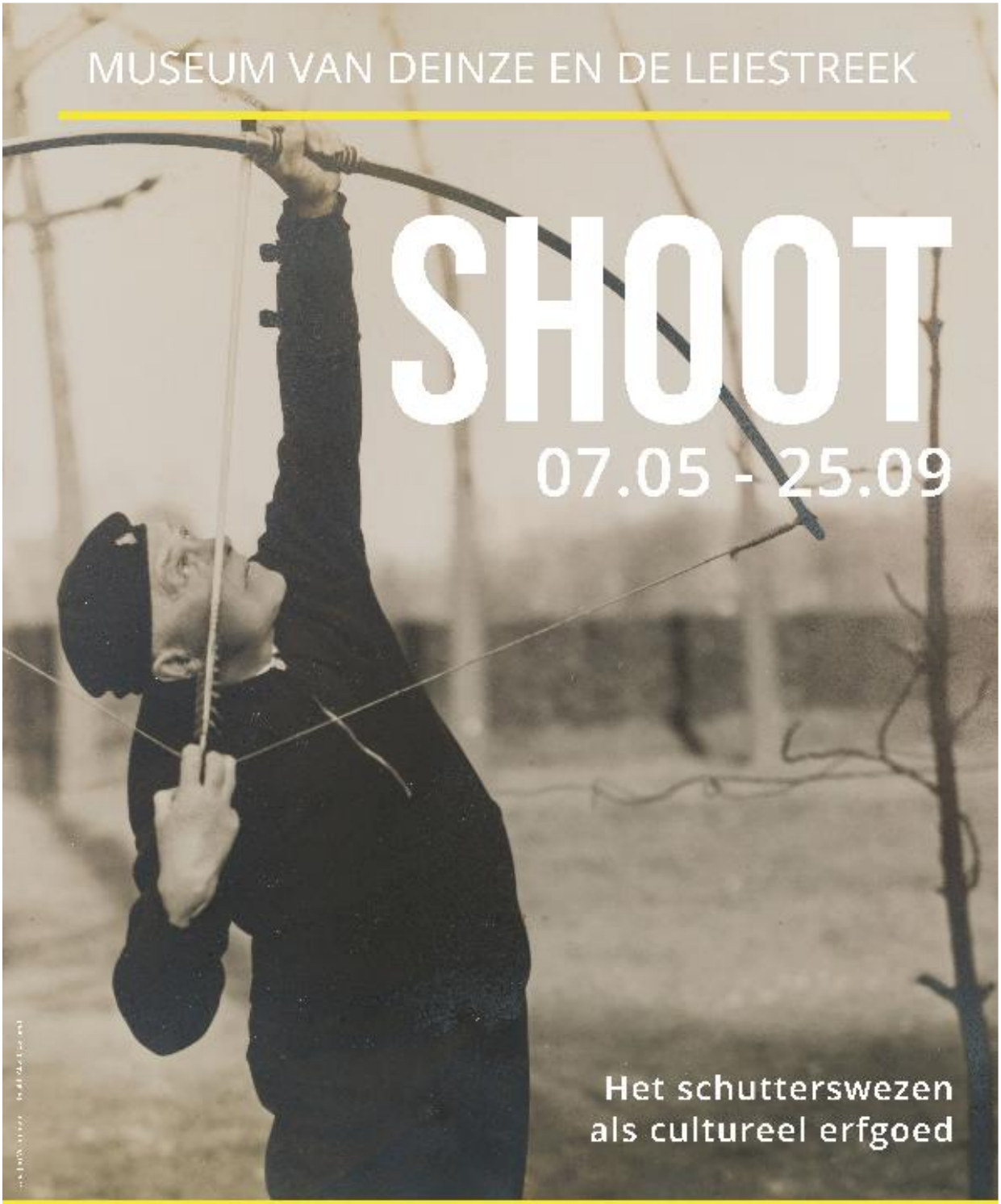


**MEER INFO: WWW.MUDEL.BE/SHOOT**

L. Matthyslaan 3-5, 9800 Deinze | museum@deinze.be | 09/381.96.70

mudel Deinze vlaanderen Cultuurregio Leie Schelde

# PROGRAMMA VAN HET EUROPEES SCHUTTERSTREFFEN 2022 IN DEINZE

## 19, 20 en 21 augustus 2022

Evenementenlocaties bevinden zich allen in het centrum van de stad Deinze:

| | |
|---|---|
| Lucien Matthyslaan | mudel – Museum van Deinze en de Leiestreek<br>Feestzaal Brielpoort<br>Feesttent Ooidonk + Feesttent Canteclaer Martinuspark |
| Brielstraat | Leietheater<br>DC Leiespiegel (stadhuis) |
| Leiedam/Markt | Onze-Lieve-Vrouwekerk |

**Vrijdag 19 augustus 2022**

| | |
|---|---|
| 09.00 uur<br>Leietheater, zijzaal | Präsidiumvergadering<br>enkel voor de leden van het Präsdium van het EGS |
| 10.30 uur<br>Leietheater | plenaire vergadering van het EGS |
| 12.00 uur<br>feestzaal Brielpoort en feesttent Ooidonk | start |
| 12.30 uur<br>feestzaal Brielpoort | lunch (voorbehouden plaats) voor de deelnemers aan de vergadering en de begeleiding |
| 14.00 uur<br>Leietheater | ontvangst door de burgemeester Jan Vermeulen<br>voor leden van de plenaire vergadering, waarnemend en voormalige majesteiten, leden van de ereraad, leden van het ridderschap, investituurkandidaten en genodigden |
| 15.00 uur<br>Leietheater | samenkomst van de investituurkandidaten |
| 15.30 uur | in stoetvorm naar de kerk |
| | |

| | |
|---|---|
| 16.00 uur<br>Onze-Lieve-Vrouwerkerk | feestelijke H. Mis met investituur<br>aansluitend vertrek in stoetvorm naar de feesttent Ooidonk |
| 18.00 uur<br>19.00 uur<br>feesttent Ooidonk | Vlaggenparade<br>Officiële opening van het 20ste Europees Schutterstreffen |
| 20.00 uur<br>feesttent Ooidonk | feestavond |

**Zaterdag 20 augustus 2022**

| | |
|---|---|
| vanaf 09.00 uur<br>Martinuspark en feesttent Canteclaer | diverse schietwedstrijden |
| 09 – 11.00 uur<br>Martinuspark schietstand | inschrijving koningen en prinsen voor de schietwedstrijd |
| vanaf 11.00 uur<br>feesttenten Ooidonk en Canteclaer | live muziek |
| 12.00 uur<br>Martinuspark schietstand | begin van de voorrondes van de schietwedstrijd voor de Europese Koning en Europese Prins |
| ca. 16.30 uur<br>Martinuspark schietstand | einde van de schietwedstrijden |
| 17.30 uur | in stoetvorm naar de kerk |
| 18.00 uur<br>Onze-Lieve-Vrouwekerk | kroningsdienst |
| 19.30 uur<br>kerk tot feesttent Ooidonk | Koninklijke intrede |
| 20.00 uur<br>feesttent Ooidonk en feestzaal Brielpoort | feestavond Europakoning en Europaprins |

**Zondag 21 augustus 2022**

| | |
|---|---|
| vanaf 9.00 uur<br>feesttent Ooidonk | opening |
| 10.00 uur<br>mudel | ontvangst en inschrijving in het Gulden Boek<br>enkel voor de leden van het Präsidium |
| 10.45 uur<br>feesttent Canteclaer | start ontvangst deelnemers stoet |
| vanaf 11.00 uur<br>feesttent Ooidonk | live muziek |
| 11.30 uur<br>Martinuspark en parking | opstelling stoet |
| 12.00 uur<br>Martinuspark en parking | start feestelijke stoet |
| 18.00 uur<br>tussen Leietheater en mudel | beëindiging van het 20ste Europees Schutterstreffen 2022<br>Vlaggenparade |
| 18.15 uur | officiële overhandiging van de Europese vlag aan Mondsee, Oostenrijk |

# MECHELSE KOLVENIERSGILDE vzw

***8ste Mechels Gildejuweel***

# FEDERATIE VAN VLAAMSE HISTORISCHE SCHUTTERSGILDEN

## 19de Gildedag

Op **zondag 11 september 2022** nodigt de Mechelse Kolveniersgilde in samenwerking met de Federatie van Vlaamse Historische Schuttersgilden en met de medewerking van de stad Mechelen u uit op een groots schutterstreffen.

Het programma ziet er als volgt uit:

| | |
|---|---|
| 9.00 tot 12.00 uur | Ontvangst van de deelnemende gilden op het Stadhuis |
| 10.00 uur | Gildemis |
| 11.30 uur | Verwelkoming van de gildeoverheden (2 pers.)<br>door het Mechelse stadsbestuur met aansluitend receptie |
| 12.00 tot 13.00 uur | Pauze |
| 13.00 uur | Opstelling optocht |
| 13.30 uur | Vertrek optocht |
| 14.15 uur | Aankomst optocht op Grote Markt |
| 14.30 uur | Aanvang feestelijkheden: gildedansen, vendelen, trommelen<br>Introductie schermersgilde<br>Demonstraties kruisboog – luchtbuks - handboog |
| 17.00 uur | Klokkenwerpen |
| 18.00 uur | Uitreiking herinneringsschildjes en trofeeën |
| 18.30 uur | Einde feestelijkheden |

Voor elke deelnemende gilde/schutterij is een herinneringsschildje voorzien.

Met gildegroeten,

Jan Severyns
Hoofdman

Jeannine Jonckers
Griffier

MECHELEN

Inventaris Immaterieel Erfgoed

# Präsidiumvergadering EGS
# 25 maart 2022
# Deinze

**Op vrijdag 25 maart 2022 werd het Europees Schutterstreffen in de Bietenoogstzaal van het Museum van Deinze en de Leiestreek voorgesteld.**

De Koninklijke en Graaflijke Handbooggilde Sint-Sebastiaan ‘de Eendracht van Ooidonk’ organiseert op 19, 20 en 21 augustus 2022 het Europees Schutterstreffen (EST) in Deinze. Tijdens dit driejaarlijks feest komen schutterijen, schuttersgilden en schuttersbroederschappen uit verschillende Europese landen samen.

Het Europees Schutterstreffen is meer dan een schietwedstrijd. Het is een driejaarlijks feest waarbij schutterijen, schutbroederschappen en schuttersgilden uit verschillende landen elkaar ontmoeten. Wedstrijden in het schieten, het trommelen, het vendelen en het feestvieren versterken de onderlinge Europese banden en vriendschappen.

Het programma bestaat uit de volgende onderdelen.
**Vrijdag 19 augustus 2022**
• Aanstelling Ridders Orde van Verdienste Sint-Sebastiaan van Europa
• Eucharistieviering (Onze-Lieve-Vrouwekerk, Deinze)
• Officiële opening EST Deinze 2021
**Zaterdag 20 augustus 2022**
• Konings- en Prinsenschieten
• Demonstratie van verscheidene schietdisciplines met de handboog, kruis- of voetboog, karabijn en katapult en indoor laser-schutters
• Voorstelling Rieux-Volvestre “Le Papogay” – historische evocatie 16e eeuw
• Optredens van vaandelzwaaiers, muziekverenigingen
• Kroningsmis
• Koningsbal
**Zondag 21 augustus 2022**
• Grote optocht met alle aanwezige Europese schutterijen in hun traditionele klederdracht
• Prijsuitreiking
• Officiële overdracht van de bevoegdheden van Deinze aan Mondsee, Oostenrijk (EST 2024)

De schutterijen en hun schutters staan midden in de maatschappij. Daarom vindt de organisatie van het Europees Schutterstreffen het belangrijk dat de samenleving profiteert van een eventueel positief saldo na afloop van het Europees Schutterstreffen in Deinze.
De vzw EST DEINZE 2021 koos vier goede doelen die zij graag willen steunen.

**VIBLO Leieland**

Leieland is een school voor buitengewoon onderwijs te Deinze. Zij bieden aangepast onderwijs voor kinderen met leerstoornissen en kinderen met autisme.

**Veilige thuis**

vzw Veilige thuis biedt ondersteuning op maat voor personen met een handicap. Zij willen als kleinschalige vergunde zorgaanbieder in Deinze een warme, veilige en toegankelijke thuis bieden aan meerderjarige personen met een handicap.

**Vrienden van Tanzania**

Vrienden van Tanzania is een feitelijke vereniging, opgericht in 2010 door de familie Simons.
Tot 2017 steunde ze een kleine Tanzaniaanse ngo. Vanaf nu focust ze op het faciliteren van kwaliteitsvol onderwijs in Noord-Tanzania.

**Steun aan Oekraïne**

Een donatie "Hulp voor Oekraïne" om de vele families in nood te ondersteunen, dit zal gebeuren via onze schuttersvrienden in Polen die lokaal helpen.

Een receptie voor de talrijke aanwezigen werd aangeboden door stad Deinze, na de receptie was er de optocht naar de Onze-Lieve-Vrouwekerk voor de Heilige Investituurmis op het Hoogfeest van Maria-Boodschap.
De dag werd afgesloten met een mooi avondfeest met verzorgd koud buffet in feestzaal de ‘Brielpoort’.

Het koperensemble van het Koninklijke Harmonieorkest Deinze met Mgr. Luc Van Looy, s.d.b. bisschop-emeritus van Gent.

Irma Niessen en ega Leo Niessen, Europakoning EGS

Van links naar rechts: Bruno Dhaenens, Schepen van Deinze * Norbert Valcke, bestuurder en trekker in W-Vl van de FVHS * Charles Louis Prins de Mérode, president EGS * Irma Niessen en Leo Niessen, Europakoning EGS * Henri Louis prins de Mérode * Jan Vermeulen, Burgemeester Deinze * Paul Stoop, erevoorzitter FVHS

*Onze gedachten gaan natuurlijk ook uit naar de collega's in Oekraïne !!!*

Terwijl corona kracht en gruwelen verliest en wij al uitkijken naar het Europees Schuttersfeest in Deinze, bereikt ons dagelijks eng en vreselijk nieuws uit Oekraïne. Zo stelt zich de vraag of onze Oekraïense broeders en zusters deze tijd zullen overleven en… of ze aan deze viering zullen kunnen deelnemen.

*Onze gedachten zijn bij Viktor Fedosiuk en zijn schutters.*

# Reus Juan II van Leerne gedoopt.

**Een mooi eerbetoon aan een man die zijn culturele stempel drukte op Deinze**

Reus Juan II Van Leerne werd op vrijdag 25 maart 2022 gedoopt op het Lentecongres ‘Europese Schutterstreffen’ in Deinze. Het ‘reuzenbabytje’ kreeg burgemeester Jan Vermeulen en graaf Henry III ’t Kint de Roodenbeke als peters.

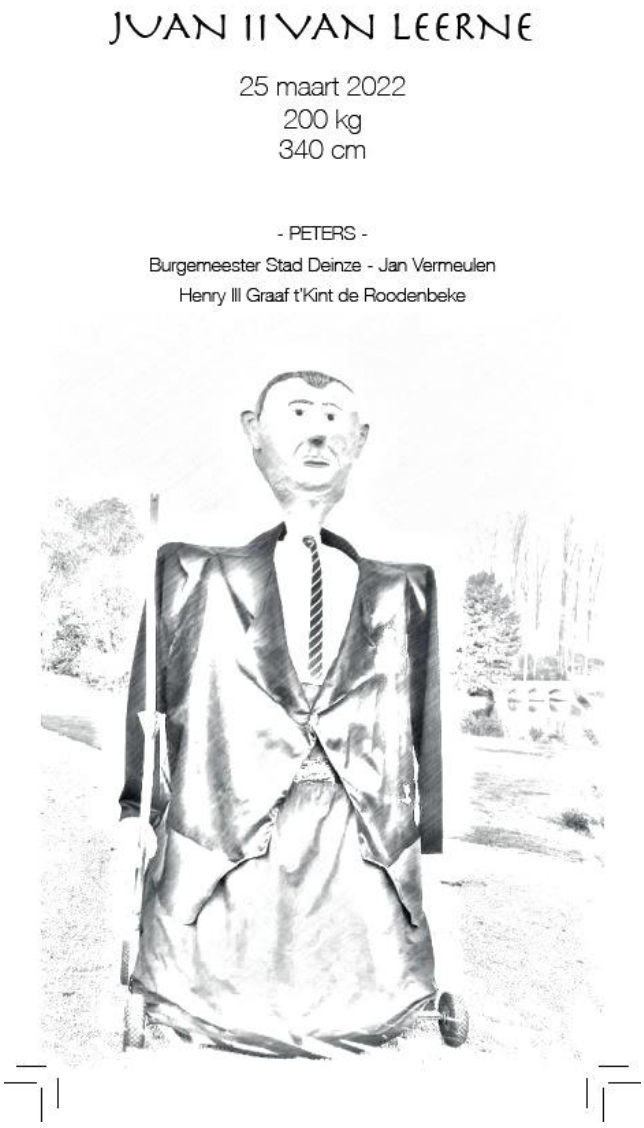


Hij zal voor de eerste keer aan het grote publiek voorgesteld worden tijdens de Canteclaerstoet op 22 mei 2022 te Deinze. Op 5 juni 2022 neemt hij ook deel aan de Sinksenstoet te Nevele en op 19, 20 en 21 augustus 2022 tijdens het Europees Schutterstreffen (EST) in Deinze.

## JUAN II van Leerne

In het kader van het driejaarlijks Europees Schutterstreffen en de vijfjaarlijkse Canteclaerstoet, die ook plaatsvindt in 2022, liet de Koninklijke en Graaflijke Handbooggilde Sint-Sebastiaan ‘de Eendracht van Ooidonk’ een eigen reus bouwen door stoetenbouwer Karen Steyaert en haar man Peter Lootens. De reus Juan II van Leerne is een hulde aan graaf Juan t’ Kint de Roodenbeke, de voormalige kasteelheer van het kasteel Ooidonk en vader van de huidige graaf Henry. Juan was vroeger voorzitter van de Europese Gemeenschap van historische Schuttersgilden (EGS) en wordt gezien als de beschermheer van de schuttersgilde. De man was onder andere ook schepen en burgemeester van Bachte-Maria-Leerne en werd na de fusie in 1977 schepen van Deinze. Hij overleed in 2013.

**KNBBW – FNRAB**
**98ste Nationaal Congres - Congrès National**
**Zondag 27 maart 2022 - Dimanche 27 mars 2022**

Op zondag 27 maart 2022 was de Koninklijke Nationale Bond der Belgische Wipschutters (KNBBW) te gast in Deinze voor zijn jaarlijkse Nationale Congres. Na twee jaar uitstel door corona waren de schuttersgilden van Deinze Sint-Sebastiaan, Merendree Sint-Sebastiaan, Nevele Sint-Sebastiaan en Ooidonk Sint-Sebastiaan de gastheren van meer dan 180 schuttersgilden uit gans België voor wat één van de hoogdagen is van de staande wipschutters.

Onder relatief mooie en rustige weersomstandigheden verzamelden meer dan 200 schutters vroeg in de ochtend in de Brielpoort om rond 9u00 van start te gaan met de traditionele optocht voorafgegaan aan het congres. Onder leiding van de ceremoniemeesters werd hulde gebracht aan de overledenen aan het monument der gesneuvelden en toonden de gildes hun prachtige vlaggen en breuken aan de inwoners van Deinze.

Aansluitend ontving de burgemeester iedereen in de Brielpoort voor de nodige speeches, werden aandenkens uitgewisseld en werd het waardevolle gulden boek van de KNBBW ondertekend.
Stipt om 11 uur kon het congres zelf van start gaan waarin verslag werd uitgebracht van de (beperkte) werking van het afgelopen schuttersjaar, werden de kampioenen gehuldigd en werd vooruitgekeken naar het nieuwe schuttersseizoen.

Deze feestelijke dag werd afgesloten met een banket voor de ingeschrevenen en een gezellig keuvelen en napraten over een meer dan geslaagde dag.

Met deze organisatie hopen de KNBBW en de organisatoren het boogschieten op de staande wip in Deinze ‘het Land van Nevele’ even in de picture te zetten en zo opnieuw te laten opleven. Dat er meerdere clubs in de stad werkzaam zijn toont dat deze traditionele sport absoluut nog niet dood is en een leuke hobby is voor zowel jong als oud. Wie interesse heeft om even te proeven van het

boogschieten op de staande wip, kan steeds contact opnemen via de verantwoordelijke van de gilden. Je vindt alvast alle info terug op de website van de federatie: www.knbbw.be

*****

# Bloemenhulde aan het monument der gesneuvelden

**Voorafgaand aan het Nationaal Congres van de Koninklijke Nationale Bond der Belgische Wipschutters is er traditioneel een plechtigheid aan het monument der gesneuvelden.**

Op zondag 27 maart 2022 was Deinze 'Het Land van Nevele' de gaststede. Het monument bevind zich op het Sint-Poppoplein op ongeveer 600 meter van de concertzaal 'de Brielpoort' waar het Nationaal Congres zal doorgaan. Het Sint-Poppoplein is de ruimte tussen de Onze-Lieve-Vrouwekerk en de Leie die in 2011 volledig werd heringericht.

Poppo was een zoon van het Vlaams adellijke echtpaar Titzekin en Adelvina van Deinze en werd in 978 geboren. Poppo besloot na een visioen tijdens één van zijn pelgrimstochten monnik te worden. Keizer Koenraad II de Saliër stelde hem aan tot zijn persoonlijk raadsman, in die hoedanigheid voerde hij in minstens zeventien kloosters de hervormingen door. Hij is gekend voor zijn wonderbaarlijke genezingen en verscheen aan enkele pelgrims in de kloosterkerk te Stavelot, zijn rustplaats.

## 'De Stad Deinze aan hare dooden 1914-1918'

Het oorlogsmonument de 'Puinruimer' werd in het bijzijn van kroonprins Leopold (de latere koning Leopold III) op 8 oktober 1922 onthuld. Het is van de hand van de Deinse kunstenaar Antoon Van Parys (1884-1968).

Het oorlogsmonument is een regelrechte aanklacht tegen het oorlogsgeweld. Van Parys laat de gruwel, de vernietiging en het lijden zien die de oorlog met zich meebracht, er is geen plaats voor triomf. Het meest opvallende element is een man in ontbloot bovenlijf, hij houdt een pikhouweel in de handen en ruimt het puin op die de oorlog achterliet. Op de wanden van het blok staat een ongewapende soldaat die samen met een boerenjongen een gesneuvelde kameraad wegdraagt van het slagveld. Na 1945 werden ook de namen van de burgerlijke slachtoffers van de Tweede Wereldoorlog toegevoegd op een arduinen boek, dat voor het gedenkteken ligt.

# Deinze

## Sint-Sebastiaan in Het Land van Nevele

**Op 1 januari 2019 smolten de Oost-Vlaamse stad Deinze en de gemeente Nevele samen tot één grote stad. De naam Deinze werd behouden, de fusiestad kreeg wel de baseline 'Het Land van Nevele'.**

Stad Deinze telt 5 schuttersgilden: Deinze Sint-Sebastiaan, Merendree Sint-Sebastiaan, Nevele Sint-Sebastiaan, Sint-Sebastiaan "de Eendracht van Ooidonk" en Merendree Willem Tell.

***De 4 Sint-Sebastiaansgilden organiseerden samen het 98ste Nationaal Congres KNBBW.***

**********

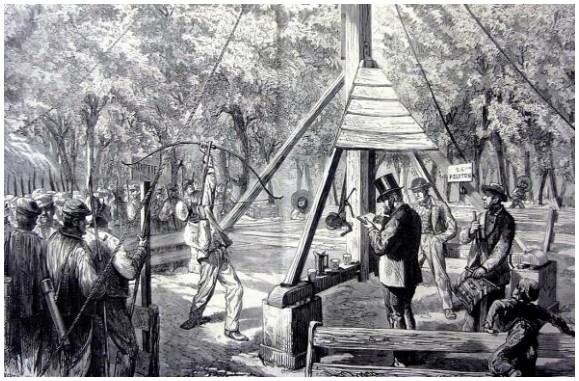

De handboog raakte bekend omwille van zijn doeltreffendheid, gedemonstreerd door de kunde van Engelse longbowschutters in de 14de eeuw. Het belang van de boog als wapen nam af met de komst van het vuurwapen.
Boog en pijl behoren nu tot de oudste cultuurelementen van de mensheid. Ontstaan uit de jachtwapens van de primitieve volkeren, het wapen van de middeleeuwse stedelijke milities die tot doel hadden het bewaken en beschutten van de bevolking, is de moderne handboog nu een belangrijk instrument in de hedendaagse volkssport. Nergens bestaat er een rijkere schutterscultuur dan in onze Vlaamse steden en gemeenten, zo ook te Deinze.

Op 26 oktober 1428 werd door Phillipus van Bourgondië het charter van vrij bestaan afgeleverd. In het charter stond ook dat de Gildebroeders van Sint-Sebastiaan te Petegem reeds lange tijd de handboog hanteerden. Dit doet vermoeden dat de Gilde al een geruime tijd bestond, hoelang kan men moeilijk opmaken. Het zou niet ongepast zijn te veronderstellen dat de Gilde al bestond in het jaar 1302 wanneer onze dappere voorouders onder begeleiding van Arend Drubbel naar het Groeningeveld optrokken, dit ter verdediging van de Vlaamse vrijheden en rechten. Dit charter werd nogmaals bevestigd op 23 mei 1445, de in te lijven leden werden toen vastgelegd op 100 schutters. De Gildebroeders dienden in klederdracht uitgedost met boog en pijlen te verschijnen telkenmale de heer Phillipus van Bourgondië hen opriep. Het vrij bestaan werd nadien nogmaals bevestigd door Keizer Karel te Gent op 22 december 1522. Vanaf het jaar 1878 ijverden de leden om hun Gilde een Koninklijke titel te laten toekennen, doch men diende te wachten tot 10 maart 1905 om deze titel te verkrijgen. Deze werd toegekend door Zijnen Majesteit Koning Leopold II. De Gilde was oorspronkelijk gevestigd in Petegem; pas sedert de aanhechting van Petegem bij Deinze werd het Sint-Sebastiaansgild als een volwaardige Gilde van Deinze aanzien. In 1837 werd voor de 1ste maal een schuttersterrein op

grondgebied Deinze verkozen. 2 schuttersgilden werden in de loop der jaren aan het Sint-Sebastiaansgild toegevoegd, namelijk het Sint-Carolusgild in 1830, deze gilde had een kort bestaan, en medio 1848 het Sint-Jorisgild der voetboogschutters, van oorsprong uit Deinze.

Met de ondertekening van de statuten op 5 februari 1717 door Willem Le Poyvre, heer van Vinderhoute-Merendree werd een handbooggilde opgericht onder de bescherming van Sint-Sebastiaan. Le Poyvre werd later als hoofdman opgevolgd door zijn weduwe, Isabella Wauters, en nog steeds gebruikt de gilde als embleem met enige fierheid de gekoppelde wapenschilden van beide adellijke families zoals afgebeeld op het beschilderde titelblad van het eerste gildeboek. Vandaag haalt de gilde bijlange na niet de uitstraling uit de beginperiode toen in korte tijd niet minder dan tweehonderdzesentwintig personen zich als gildebroeder of -zuster lieten registreren. In de loop der jaren kende de vereniging een onvermijdelijke cyclus van bloei en verval. Met uitzondering van enkele korte perioden van gedwongen inactiviteit - wegens maatschappelijke omwentelingen of door oorlogsomstandigheden - bleven de schutters altijd een belangrijke rol spelen in het plaatselijke verenigingsleven. Naast de instandhouding en de promotie van het boogschieten als volkssport is de vereniging ook verantwoordelijk voor het behoud van een aanzienlijk en waardevol materieel cultureel erfgoed in de vorm van kunstwerken en archieven die in de loop der jaren werden verzameld.

In het jaar 1818 is er sprake van de “heroprichting” van de Sint-Sebastiaangilde Nevele door Charles Martin Seriacop. De eerste sporen dateren reeds van lang daarvoor, van de Nevelse kruisboogschutters in 1381! Dat is 641 jaar geleden. In de archieven heeft men een bericht gevonden dat er in 1381 90 Nevelse kruisboogschutters van Gent naar Kortrijk zijn getrokken, onder leiding van deken Symoen Gomaer en zijn 2 banierdragers Jan Vranke en Aloys Lampins. Het volgende spoor leidt naar een Deins verzoekschrift uit 1564 waarin de Nevelse handbooggilde wordt vermeld. In 1756 had het Sint-Sebastiaangild voor het eerst een lokaal waar ze samenkomen, namelijk Herberg De Zwaan, destijds gevestigd op de Markt in Nevele. De schuttersdoelen zouden achter de herberg zijn opgesteld. Vermoedelijk is het nadien wat stil geweest rond de gilde, in de archieven dateert het eerstvolgende bericht van 1818. In dat jaar is er sprake van de “heroprichting” van de Sint-Sebastiaangilde door Charles Martin Seriacop. De gilde nam toen zijn intrek in het Lokaal bij Jacques Cannoodt in de Sint-Jansstraat, tegenover de Kattestraat. Van een uniform, “eenen groenen jas, ene witte broek en eene zwarte muts” is pas in 1838 sprake. Ook te weten dat orgelbouwer Leo Lovaert lid geweest is van de gilde van 1832 tot 1854. Hij zou zich zelfs koning geschoten hebben in 1844. Wanneer de gilde in 1847 verhuist van het Lokaal naar Herberg De Roos van Armand Van Der Cruyssen, zouden 10-tallen Gentenaars per “char-à-banc” naar de markt in Nevele zijn afgezakt. Zij trokken door de straten met muziek, tot groot jolijt van de Nevelaars. Honderden nieuwsgierige Nevelaars kwamen kijken naar de festiviteiten. Het jaar nadien, in 1847, werd de wip op de Oostbroek opgesteld. In 1863 wordt het allemaal wat formeler, de statuten worden aangepast en voortaan noemt de schuttersgilde zich “maatschappij van den edelen ridder Sint-Sebastiaan”, met de kernspreuk: “Elk om het best ofte nayverige”. Ook nog noemenswaardig is het lidmaatschap van Cyriel Buysse eind de jaren 1800. Nevele Sint-Sebastiaan kreeg de titel ‘Koninklijk’ in het jaar 1968.

Waarschijnlijk door bezieling van de adellijke familie t'Kint de Roodenbeke werd de Gilde in 1865 opgericht, of nieuw leven ingeblazen… Sedert die datum heeft de Gilde bestaan tot op vandaag, weliswaar niet altijd even actief en niet steeds op dezelfde wijze. Opvallend is dat, door de jaren heen, de Gilde een grote bloei kende tijdens de jaren waarin de familie t'Kint de Roodenbeke het burgemeesterschap waarnam in de gemeente Bachte-Maria-Leerne. Een niet te verwaarlozen persoon in het bestaan van de Gilde is E.H. Pastoor-dichter Baziel De Craene, die een grote stimulans gaf aan het bestaan van de Gilde in de loop van de dertiger jaren. Na deze jaren dertig, gedurende een periode tot halfweg de jaren 1990, werd geschoten op de liggende wip in gasthof 'Het Lusthof' te Bachte-Maria-Leerne (Bachte) onder de naam "Oydonckschutters". In 1993 werd de Gilde eens te meer nieuw leven ingeblazen door de schietingen op staande wip te hervatten. De vader van de huidige Graaf, Juan Graaf t'Kint de Roodenbeke, toen President van de Europese Gemeenschap der Historische Schuttersgilden (EGS), patroneerde dit gebeuren en liet ook de eerste handboogschieting op open staande wip doorgaan in de tuin van zijn kasteel op 26 juni 1993. Kort daarop verleende de Stad Deinze de toelating om een terrein te gebruiken, gelegen aan de Groenevelddreef in Bachte-Maria-Leerne, "De Gavers" genoemd. De Gilde mag zich verheugen vanaf 27 mei 1995 de titel te dragen van "Graaflijke Handbooggilde St.-Sebastiaan-Eendracht van Ooidonk". Deze titel werd geschonken door de heer Juan Graaf t'Kint De Roodenbeke. Nog in datzelfde jaar (7 oktober 1995) werd een tweede wip, een muitwip, geplaatst. Op 18 april 2016 heeft het Zijne Majesteit de Koning behaagd op ons verzoek in te gaan, de titel van "Koninklijk brevet" werd gegeven. De Petergilde "De Koninklijke en Ridderlijke Hoofdgilde St.-Sebastiaan Gent" is tot op heden de petergilde. De Koninklijke en Graaflijke Handbooggilde 'de Eendracht van Ooidonk' beschikt over een eigen gildelied. Dit werd voor het eerst gezongen tijdens de Gildedag van de FVHS te Deinze op 29 september 2019. De Gilde beschikt over een eigen schuttersbier: "Qoedoeble blond Belgium", een donkerblond bier met een fruitig aroma en een subtiele bitterheid.

KONINKLIJKE
SINT-SEBASTIAANSGILDE
ESSEN

# Landjuweel 2022 van de Kempische Schuttersgilden

**De Koninklijke Sint-Sebastiaansgilde Essen richt tijdens het weekend van 25 en 26 juni 2022 het 19de Landjuweel van de Kempische Schuttersgilden in onder de auspiciën van de Hoge Gilderaad der Kempen (HGK).**

De HGK, opgericht op 3 februari 1952**,** is een koepelorganisatie van een 70-tal Schuttersgilden uit de Kempen. Alle aangesloten gilden beoefenen het schieten en zijn gegroepeerd naar het gebruik van hun wapen: handboog, kleine kruisboog, sint-jansboog, voetboog en buks. De gilden organiseren onder elkaar schietwedstrijden, maar zijn verplicht deel te nemen aan de schietspelen, gildefeesten en landjuwelen ingericht onder de auspiciën van de HGK.

**Het landjuweel wordt om de vijf jaar ingericht.** In de voorafgaande vier jaar vergaren de gilden hun punten tijdens de jaarlijkse schietspelen, gildefeesten, keur- en studiedagen, …
**Als winnaar van het Landjuweel 2015 is de Koninklijke Sint-Sebastiaansgilde Essen verantwoordelijk voor de inrichting van het landjuweel in 2020.** Echter, het inmiddels alom gekende coronavirus (COVID-19) heeft hier anders over beslist! De inrichting werd afgelast en uitgesteld naar 2022.

Op zaterdag zijn er de schietwedstrijden per wapen. Op zondag is er in de voormiddag een gildemis, een academische zitting en een gildemaaltijd. De namiddag start met het 'Schoon Inkomen', een optocht van de deelnemende schuttersgilden doorheen een aantal straten van Essen. Aansluitend betwisten de gilden elkaar met het gildedansen, het vendelen en het roffelen. Het competitieve gedeelte wordt afgesloten met het schieten door de gildekoningen per wapen naar de titel van 'Opperkoning'. In de vooravond volgt de proclamatie van de behaalde resultaten in de diverse disciplines en het toewijzen van het 20ste Landjuweel in 2025.

Graag verwijzen we u naar de website www.sintsebastiaansgilde-essen.eu/het-gilde-viert/landjuweel-2022 voor een uitgebreide toelichting en verduidelijking van het landjuweel.

U bent van harte welkom! Geniet en proef van dit belangrijk, feestelijk, gezellig en competitief gebeuren bij de Kempische Schuttersgilden.

*****

Locatiegegevens: 2910 Essen
- Feestterrein: Schildershof, Kerkhofweg 14
- Parochiekerk: St. Antoniuskerk, St. Antoniusplein
- Parochiecentrum: Kerkstraat 62

*Hoofdman Alfons Van Thillo (Essen, midden) ontvangt het landjuweeltrofee uit handen van hoofdman Gaston Mertens (Nieuwmoer, rechts) onder toezicht van opperhoofdman Harry Vanderhenst (HGK, links).*

# Expositie Koninklijke Handbooggilde Sint-Sebastiaan in kasteel Ravenhof te Torhout.

## *SCHOT IN DE ROOS*

**Van zondag 24 april tot en met zondag 11 september 2022 - Open Monumentendag - wordt in het Kasteel Ravenhof een grootse tentoonstelling rond de plaatselijke schuttersvereniging georganiseerd, getiteld: 'Een schot in de roos'.**

De Koninklijke Handbooggilde Sint-Sebastiaan, opgericht in 1384, is de oudste nog actieve vereniging van Torhout. Naast de rijke geschiedenis die verteld wordt door een uitgebreide collectie foto's en filmpjes, worden er historische schuttersmemorabilia in de kijker geplaatst. De bezoeker kan deze uitzonderlijke tentoonstelling actief beleven met behulp van Virtual Reality.

Door de samenwerking met het VTI van Torhout kan men ook aan den lijve ondervinden hoe moeilijk het is om met een boog op staande wip te schieten.

In de maanden mei en juni kunnen de bezoekers, na hun rondleiding in het Ravenhof, genieten van een drankje in de pop-up bar. Speciaal voor deze tentoonstelling brouwden de Houtlandse Brouwers het bier 'Panache'. Een authentiek streekproduct, want de brouwerij ligt op een boogscheut van park Ravenhof en de brouwer is zelf lid van de schuttersgilde.

Redenen genoeg om deze tentoonstelling te komen bezoeken!

**Elke woensdag, zaterdag en zondag van 13u30 tot 17u30**

TORHOUT
KASTEEL RAVENHOF
SCHIET OP!
ER VALT VEEL TE BELEVEN
Schot in de Roos
24/04
TOT 11/09
VAN 13:30U
TOT 17:30U
2022
KONINLIJK GILD Ste SEBASTIAAN
THOUROUT
Anno 1384
TENTOONSTELLING
POP-UPBAR IN HET PARK
INTERNATIONAAL CARTOONPARCOURS
INITIATIE BOOGSCHIETEN
WWW.VISITTORHOUT.BE
Vlaanderen
verbeelding werkt
TORHOUT
levende stad

# NIEUWE HOOFDMAN BIJ SINT-SEBASTIAAN BREDENE

Op zaterdag 29 januari 2022 had de investituur en eedaflegging van confrater Christophe Thiry als hoofdman van Handbooggilde Sint-Sebastiaan Bredene plaats. Dit gebeurde onder het meterschap van confrater-griffier Anita Poppe als bijzondere getuige. De ceremonie en het afnemen van de eed werden geleid door Norbert Valcke, hoofdman van de K.H.M. Willem Tell Oostende.

Tekst: griffier Anita Poppe
Foto: confrater Lucien De Maesschalck

**HANDBOOGGILDE St.SEBASTIAAN-BREDENE vzw**
Gesticht in 1630 tot 1786
1922 tot 1948
Heropgericht op 5 januari 1997
**Maatschappelijke zetel: Bosduivenstraat 37**
**8450 – BREDENE**
**GSM 0477/067993**
**anitapoppe@telenet.be**

# 14de KONING(IN)-PRINS(ES)SCHIETING STAANDE PERSE

De feestelijke schieting werd ingezet met een overheerlijk ontbijt verzorgd door confrater Patricia Ramoudt, echtgenote van onze Hoofdman.
Onder een stralende zon en na twee jaar onderbreking, konden de confraters op hun feestelijke dag opnieuw aantreden voor de 14de Koning(in) & Prins(es)schieting staande perse.

Na het voorkeurschot van Anita Poppe als de uittredende Koningin 2019, nam zij haar plaats in de gelederen van de uitgelote confraters. Na drie ronden opwarming werd de hoofdvogel op de traditionele wijze door Hoofdman Christophe Thiry in het gezelschap van zijn bestuur op de topspil geplaatst. Iedere confrater krijgt de kans in de drie ronden die volgen om de koningsvogel af te schieten.

In de tweede ronde raakte confrater Marc Metsu de rechtervleugel. Na de toegevoegde vierde ronde kroonde confrater Daniel Verbeke zich tot Koning 2022 staande perse, met in zijn gevolg Warre Denut als Prins 2022.

Aansluitend werden de laureaten beëdigd en gehuldigd door de Hoofdman.
Dit feestelijk gebeuren waar zo lang naar uitgekeken werd, werd afgesloten met een gezellige en sportieve puntenschieting.

Anita Poppe, griffier

# HET GILDELEVEN MET DE OUDSTE VERENIGING VAN OOSTMALLE

1. *Kan je wat meer vertellen over de Sint-Jorisgilde en de oprichting ervan?*

   "Gegeven den scutters van den voetboge een tonne biers 16 st." schreef Hendrik van de Castele in 1523 "ende cloester geeft van glijcken drij vat biers". Sinds de "Geschiedkundige Proef over de St Joris-Gulde te Oostmalle vanaf 1523" van pastoor Theodoor De Molder in "Oudheid en Kunst jaargang 1929" wordt 1523 beschouwd als het begin van de Oostmalse gilde.
   De meest uitgebreide publicatie over het rijke verleden van de gilde in Oostmalle is verschenen in het Jaarboek 1998 van de Heemkundige Kring van Malle:
   Boenders Jo en Bosch Florent, "De Koninklijke Sint-Jorisgilde van Oostmalle, 475 jaar gildenleven (1523-1998)".
   Zie ook www.sintjorisgildeoostmalle.be

2. *Vanwaar komt de naam Sint-Jorisgilde?*

   Zie blz. 15 in voormelde publicatie:
   "De schuttersgilden hebben hun eigen patroon of beschermheilige.
   Zo namen de kruisboogschutters meestal Sint-Joris tot patroon, de latere kolveniers of geweerschutters Sint-Kristoffel, Sint-Norbertus of St.-Jan-Baptist en de handbooggilden werden algemeen onder het patroonschap van Sint-Sebastiaan gesteld. … De bijengilden hebben Sint-Ambrosius als patroon."

   Meer info over Sint-Joris (of Georgius), de martelaar en het beeld ervan dat de gilde nog steeds bezit en meedraagt, op blz. 15-18 in het jaarboek 1998.

3. *De Sint-Jorisgilde is één van de oudste verenigingen van Malle. Hoe trots maakt dat jullie?*

   We willen het 500-jarig bestaan van onze gilde vieren met de ganse gemeente en de Kempense gilden tijdens het "Groot Kempens Gildefeest" op zaterdag en zondag 24 en 25 juni **2023** in het kasteel en warandepark De Renesse in Oostmalle. Op zaterdag zal het "schietspel" doorgaan met de 6 wapens die de Kempense gilden hanteren: handboog, katrolboog, buks, kleine kruisboog, Sint-Jansboog en voetboog. Op zondag zijn er na "Het Schoon Inkomen" wedstrijden dansen, vendelen en roffelen.

4. *Jullie hebben een kleine kruisboog als wapen, wat is de betekenis hierachter?*

   De betekenis van "klein" gaat hier over de afstand waarnaar geschoten wordt. Onze kruisboog, meestal een "balansboog", is namelijk groter dan de voetboog, die ook een kruisboog is. Met de voetboog, opgespannen via een katrol, wordt naar een blazoen op een afstand van 72 meter geschoten. De Sint-Jansboog, ook een kruisboog, schiet naar 61 meter.

Onze kruisboog schiet naar het doel in de schietstand of de wip buiten op 20 meter en in de winter binnen in het lokaal naar het blazoen op 6 meter. Onze schietstand van 20 meter is ingericht in de kelder van het gildelokaal, de 6-meterschietingen kunnen in de winter in het lokaal doorgaan en de wip van de gilde staat naast de voetbalterreinen in het warandepark. Omwille van de schade die rondvliegende pijlen kunnen aanrichten, wordt er niet meer geschoten "op de liggende wip".

5. *Welke activiteiten organiseren jullie zoal?*

Onze schutters kunnen elke woensdag komen trainen met de kruisboog. Om de veertien dagen houden wij de repetitie van de gildedansen (de oude volksdansen van de Kempen).
Elk jaar nemen we deel aan het Kempens gildefeest van de Hoge Gilderaad der Kempen (HGK) met het schietspel, schoon inkomen, dansen, vendelen en roffelen. Vooral met het gildedansen hebben we een mooi palmares opgebouwd.
We nemen deel aan de bondsschietingen van de Kempische bond van de kleine kruisboog (KBKK) en aan de zesmeterschietingen in de winter. Deze competities organiseren we zelf ook jaarlijks in ons lokaal.
Voor onze leden zijn er de jaarlijkse Sint-Niklaasschieting en paaseierenschieting op 6 meter in het lokaal en de jeneverschieting met 2$^{de}$ Sinksendag op de wip.
De driejaarlijkse koningsschieting is de belangrijkste schieting in het gildeleven.
En we blijven onze algemene vergaderingen met teerfeesten combineren op Verloren Maandag en Sint-Jorisdag (23 april).

6. *Wat is het mooiste dat jullie als vereniging verwezenlijkt hebben?*

Door spaarzaam om te gaan met de opbrengsten van Zalfenkermis hebben we een gildelokaal met schietstand in volledige eigendom kunnen verwerven.

7. *Het einde van de coronacrisis lijkt nog niet in zicht. Welke impact had en heeft dit op jullie vereniging?*

De trainingen van onze schutters konden met onregelmatige tussenpozen meestal wel doorgaan maar vele wedstrijden vielen weg. Dansen en grote bijeenkomsten konden niet. Dat hebben we natuurlijk gemist. Het "landjuweel" van de HGK te Essen, normaal in 2020, werd reeds 2 maal uitgesteld. Het is dit jaar voorzien op 25 en 26 juni.

8. *Kan iedereen zich aansluiten bij de gilde?*

Het schieten met de kruisboog bij de KBKK mag onder begeleiding vanaf de leeftijd van 16 jaar. Als "kandidaat" kan men dan aansluiten. "Inkiezen" kan bij de HGK vanaf 18 jaar. Na een "probeerjaar" worden nieuwe leden bij ons op traditionele wijze "gekozen met erwten en bonen".

9. *Zijn er bepaalde godsdienstige of sociale verplichtingen?*

Zoals in elke vereniging verwachten we een engagement voor deelname aan het gildeleven. Het lidmaatschap "pro forma" zonder geldige reden proberen we te vermijden.
Mede door onze aansluiting bij de Federatie van Vlaamse Historische Schuttersgilden (FVHS) en het Belgisch Overleg van historische schuttersgilden is ook onze gilde opgenomen in de "inventaris van immaterieel erfgoed". Het "borgen" van het historische gildewezen is een verplichting die we hierdoor moeten aangaan. Het koesteren van de "gildebezittingen" hoort daar ook bij: de registers, de "kaart", het gildezilver (koningsbreuk met schilden en keizersbreuken), vlaggen, standaard en vendels, beeld, blazoenen, trommen, tinnen schotels,

kruisbogen, … het gildearchief. De inventarisatie van de gildebezittingen is bij HGK reeds vanaf 2005 opgestart en zal door FVHS in samenwerking met vzw Histories worden verdergezet.
Door onze aansluiting bij de Vlaamse Volkskunstbeweging (VVKB) en IVV (Instituut Vlaamse Volkskunst) hopen we de steun te vinden voor de instandhouding van dansen, vendelen en roffelen.

10. *Hoeveel leden telt de Sint-Jorisgilde?*

96 leden: 49 gildezusters, 45 gildebroeders en 2 kandidaten.
Sinds 2000 zijn alle functies in de gilde voor de HGK gelijkgesteld en is daarin geen onderscheid tussen man of vrouw. En ook het koningsschieten is in onze gilde sinds 2018 gelijkgesteld.

11. *Zijn er nog doelen die jullie willen behalen in de toekomst?*

Onze driejaarlijkse koningsschieting op Pinkstermaandag kon in 2021 niet doorgaan en werd verschoven naar 2022. Mogelijk hebben we in 2022 een derde keizer in leven. Een keizer heeft zich driemaal aaneensluitend tot koning geschoten.
We hopen op een prachtige jubileumviering van het 500-jarig bestaan van de gilde in 2023 met het gildefeest op 24 en 25 juni 2023 als hoogtepunt.

12. *Welke 3 verenigingen uit Malle nomineren jullie voor een Mals mandje en waarom? (Graag verenigingen uit een andere sector dan de Sint-Jorisgilde en bij voorkeur ook één of twee verenigingen uit deelgemeente Westmalle.)*

- Kind en Gezin Malle: omwille van de enorme inzet en engagement van vele onbezoldigde vrijwilligers voor alle kinderen van de hele gemeente en omgeving.
- De nieuwe muziekvereniging (fanfare en harmonie) van Westmalle: omwille van de verbondenheid en de overwinning op historisch gegroeide bekrompen onenigheid.
- De imkersbond van Oostmalle: omdat ze zo onbekend zijn en toch zo belangrijk voor de natuur.

# Koninklijke Handboog Maatschappij Willem Tell Merendree

**Op 18 juni 2022, met een jaar vertraging door de coronapandemie, kan de Koninklijke Handboog Maatschappij Willem Tell Merendree haar 150-jarig bestaan vieren.**
Op deze dag zal men ook de titel Koninklijke Gilde aannemen.
Deze viering gaat door op de huidige gezellige locatie in de Biezestraat te Merendree.
De oprichting van de Maatschappij Willem Tell kwam er na onenigheid binnen de Maatschappij Sint-Sebastiaan Merendree in 1871. Het nieuwe Will Tell vestigde zich in het centrum van de gemeente. Na de woelige jaren van de 1ste wereldoorlog kwamen beide maatschappijen gehavend uit de strijd.

Gemeente MEERENDRÈ

HANDBOOGMATSHAPPIJ " WILLEM TELL "

GEVESTIGD BIJ

Mme Wwe CAM. DE SCHRIJVER

op 800 meters der statie van Landegem

*Ter gelegenheid der kermis*

INHULDIGING DER NIEUWE

VLAG

op Maandag 25 Augustus 1924,

LUISTERRIJKE SCHIETING

VOORUIT 402 FR.

En 100 fr. gratis geschonken door de Beschrijvers

Hooge 100 fr., zijdevogel 50 fr., kallen 25 fr., 34 vogels van 3 fr. meer, voorlaatste 20 fr., en laatste 30 fr., 20 vogels gratis geprimeerd met 5 fr. meer.

Inleg 13,75 fr., terug 10 fr.

Begin kwaart voor 3 uren, einde om 6 1/2 uren.

*Alle gemak van komen en keeren met treinen Gent, Brugge.*

DE BESCHRIJVERS

Alf. Van Hulle, Omer & Valère Steyaert, Jan De Schrijver, Cyriel Luttens,

*Drukk. A. Vercruyssen-Pauwels Meerendree*

In 1924 nam de Maatschappij Willem Tell Merendree haar intrek in de Biezestraat, nog steeds de huidige locatie.
Als er over Willem Tell wordt gesproken aanziet men het nog altijd als ‘het kleine Merendree’, wat men niet ziet als een belediging, maar iets om te koesteren. Niettegenstaande ‘klein’ werden de laatste jaren toch mooie sportieve resultaten behaald.

Groepsfoto van Maatschappij Willem Tell in 1930

Een jaarlijkse traditie is de ‘Slodderschieting’ op elke maandag van Merendree kermis in augustus.
**Het verhaal.** Eind 19de eeuw geloofde men dat ter hoogte van de Meldambuize (vermoedelijk een sluis in de gracht van kasteel Ter Wallen) een waterspook leefde, die op de rug sprong van wie naar Gent trok. Die ‘slodder’ was een gewichtig monster dat vroeger in het kasteel huisde en de tocht bijzonder zwaar maakte. Sommige omwonenden geloofden er in die mate in dat ze ’s nachts niet meer voorbij Meldambuize durfden.

Andere tradities zijn de Koningschieting op 1 mei en de ledenschietingen op 21 juli en 15 augustus met op deze laatste aansluitend een mosselsouper voor de leden.
Vanaf half april tot eind september is er ook elke vrijdagavond puntenschieting voor de leden. Deze begint om 19u00 en eindigt rond 21u30 bij het aflopen van een traditionele wekker die meteen de laatste ronde aankondigt. Zo zijn er nooit discussies over nog een rondje meer of niet.
Op 11 november worden dan de kampioenen van de puntenschieting gevierd met aansluitend een stovekoeken-festijn.

Huldebetoon aan schutter August De Schryver, groepsfoto eind jaren zestig

Jaarlijks organiseert Maatschappij Willem Tell ook een 10 tal openbare schietingen om de vriendschapsbanden met de andere clubs in stand te houden.

Ook aan de jeugd wordt gedacht. Na een daling van het aantal jeugdleden tijdens de coronapandemie lijkt de getalsterkte terug te stijgen, de inspanning om ook jongeren aan te trekken slaat aan en kan alzo het voortbestaan verzekeren.

*Artikel in samenwerking met voorzitter Jan De Schryver, Koninklijke Handboog Gilde Willem Tell Merendree*

# GILDE MAG EINDELIJK WEER PRINSEN EN PRINSESSEN SCHIETEN

Drie jaar was het door de pandemie geleden, maar nu mocht de Hoge Gilderaad van Brabant weer uitpakken.
Op 24 april 2022 richtte de Sint-Sebastiaansgilde van Wespelaar voor het eerst een prins- en prinsessenschieting in. Alle Gildeverenigingen uit Vlaams-Brabant tekenden met 18 jeugdschutters present voor dit jeugdkampioenschap.

Er werd geschoten in 3 categorieën, zodat de jeugd vanaf 5 jaar tot 18 jaar, zich met elkaar kon meten.

In de categorie A (5 tot 11 jaar) vormden Thomas Daenen uit Halle Booienhoven (1ste), Robin Massant (2de) uit Weerde en Luna Kindermans (3de) uit Wespelaar het podium.

In de categorie B (12 tot 15 jaar) werd Kobe Cogghe uit Wespelaar de prins, gevolgd door Johan Sempels uit Keerbergen (2de) en Alec Cogghe (3de) uit Wespelaar.

Bij de juniores (16 tot 18 jaar) schoot Jules Verstraeten (1ste) uit Keerbergen zich tot prins. Arne Vandervelpen (2de) uit Halle Booienhoven sloot aan en Hanne Beers uit Keerbergen werd 3de.

Na het jeugdgeweld volgde de strijd ‘Koning liggende wip’. Hierbij namen de koningen van elke gilde het tegen elkaar op. Hubert Bakelants uit Weerde kroonde zich voor de tweede keer op rij koning der koningen. In de zomer nemen de koningen het weer tegen elkaar op in Duras, om de titel van koning der koningen, ditmaal op staande wip, te bemachtigen.

De Koning der Koningen Liggende Wip 2022: Hubert Bakelants uit Weerde

*Verslag Michel Renet - Wespelaar*

# LAREN BIJT DE SPITS AF VAN DE GEHUCHTENKERMISSEN IN LUMMEN

Op vrijdag 6, zaterdag 7 en zondag 8 mei, drie weken na Pasen zoals de traditie dat wil, zette Laren de gehuchtenkermissen van Lummen op een sfeervolle manier in. Op zaterdag voorafgaand aan het feestweekend herdacht de Sint-Lambertusgilde zijn overleden gildebroeders en -zusters in de parochiekerk van Lummen. Vrijdag was er traditioneel het Koningsschieten. Na verschillende ronden was het Kurt Claes die de houten vogel naar beneden haalde. Hij mag zich een jaar lang “koning van Laren” noemen.
De schutters namen het daarna tegen mekaar op. Na een spannende wedstrijd was het Robert Vogels die schutterskoning werd, Tilly Cox werd schutterskoningin. Bij de jeugd was het Jappe Snyers die zich een jaar lang “schuttersprins” mag noemen. Ook de prijsschieting viel opnieuw in de smaak bij de aanwezigen.

Zaterdag om 15u opende de kermisfoor zijn attracties. Ook op het springkasteel kon het jonge volkje zich uitleven. In de vroege voormiddag al spanden de bestuursleden, bijgestaan door vele helpende handen, zich in om de barbecue voor te bereiden. “Wat we zelf doen, doen we beter” was hun motto, en of ze gelijk hadden!!! De talrijk opgekomen eters waren unaniem: dit was heel lekker.

Zondag was het Koning Kurt die de scepter zwaaide in Laren. Om 15.30u verzamelden zijn onderdanen aan de gildezaal om hem in stoet te gaan afhalen. Na een bezoek aan het plaatselijk café ging hij de stoet vooraf terug richting gildezaal. Daar haalde hij de snoepboom neer, het signaal voor de kinderen om aan te vallen. Twee jaar was het geleden dat Laren zijn kermis nog kon vieren, doe daar een grote portie zonneschijn en een grote groep goedgezinde Larenaren bij en je hebt het recept voor een meer dan geslaagd kermisweekend.

*Fons Claes*

# ST.- ANTONIUSSCHIETING TE GEENHOUT

Op 27 februari 2022 vond te Geenhout de Sint-Antoniusschieting plaats. Na een lange winterstop met weinig activiteiten opent Geenhout elk jaar zijn schuttersseizoen met de St.-Antoniusschieting.
Aan het begin van een nieuw jaar is het belangrijk om de leden eens te laten proeven van wat er van hen verwacht wordt, nl. aanwezig zijn en zo de onderlinge banden te onderhouden en te versterken.

Onze winnaars van de St.-Antoniusschieting 2021 en 2022: winnares 2021 Nancy Jans en winnaar 2022 Robin Laveren.

# KONINGSSCHIETEN ST.-ANTONIUS GEENHOUT

**Klepkoning(in)**
Onder een warme lentezon hadden de deelnemende leden zich verzameld om deel te nemen aan het jaarlijkse Koning(in)schieten. Er werd door loting bepaald in welke volgorde er diende geschoten te worden.
De voorronden werden afgewerkt en in de finale ging het nog tussen 3 schutters om de titel van klepkoning binnen te halen. Daarin toonde Patrick Peremans zich de sterkste en werd zo de nieuwe klepkoning van de gilde.

Klepkoning(in) 2022, v.l.n.r.:
Heren: Ferdinand Kenis (3de), Julien Meyen (2de), Patrick Peremans (winnaar)
Dames: Hannelore Vos (winnares), Nancy Jans (2de), Roza Vanwetswinkel (3de)

**Vallende vogel/kermiskoning**

Na een verkwikkende pauze werd er begonnen met het schieten op de vallende vogel.
Elf schutters meldden zich aan de schietboom om deel te nemen. Hierbij kan iedereen de titel binnenrijven, enkel het geluk dient aan je zijde te staan.
De Koning van 2021, Jordy Vancleef, gaf met drie ereschoten de start van de wedstrijd. Iedere schutter(ster) krijgt één kogel per beurt om te proberen de vallende vogel neer te halen.
Er kon ook deelgenomen worden aan een pronostiek van wie de wedstrijd zou winnen.
In de tiende ronde schoot onze voorzitter Pascal Vos de vogel helemaal los en zo was het voor de volgende schutter een koud kunstje om de vogel te doen vallen.

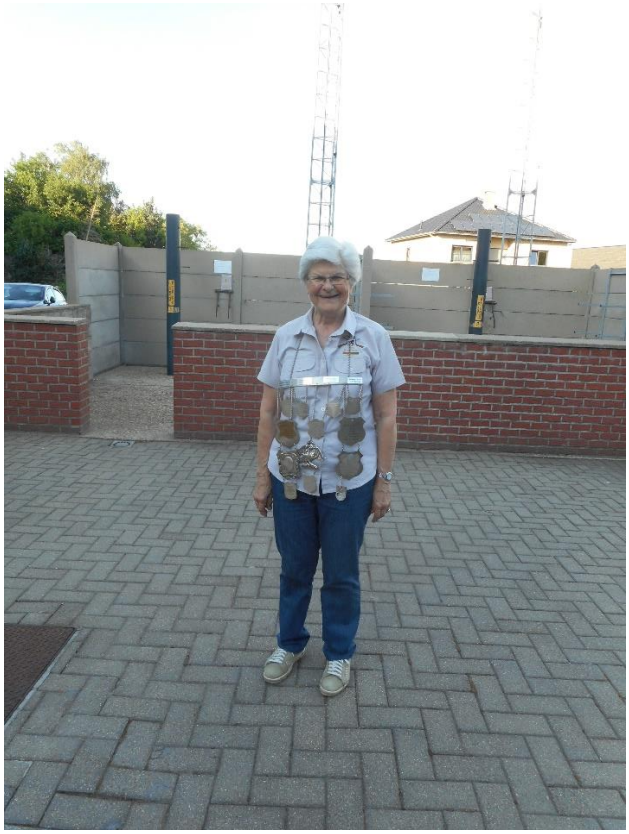

Het was José Van Vaerenbergh die dit deed en zich zo met de 104$^{de}$ kogel tot Koningin schoot.
Na de wedstrijden werd er een kleine viering gehouden voor de winnaars, waarna de Gilde nog trakteerde op gratis drank voor al de aanwezigen.
Zaterdag 21 mei wordt de Koningin uitgehaald.

Proficiat aan al de deelnemers, de winnaars en het bestuur, om er weer een heel mooie dag van te maken.

Jean De Wit

# KONINGSSCHIETEN BIJ ST.-LUDOVICUS PAALSTRAAT (VERBOND BERINGEN-MIJNSTREEK)

Klepkoning en -koningin: Jochen Vanden Eynde en Tamara Gijbels

Koning vallende vogel: Jos Vanden Eynde …

… en zijn jongste supporter

# MEIBOOMPLANTING BIJ DE SINT-SEBASTIAANSGILDE VAN HAACHT

Bij de Sint-Sebastiaansgilde van Haacht bestaat al meer dan 60 jaar de traditie om elk jaar op de vooravond van 1 mei een meiboom te planten ter ere van hun koning. Door corona werd er geen meiboom geplant in 2020 en 2021. Niet te verwonderen dat wij er met zijn allen naar uitkeken om dit evenement nog eens te laten plaatsvinden.

Koning Paul en koningin Agnes

Een 6 meter hoge paal met daarop een met bloemen versierde den wordt door de gildebroeders naar de woning van het koningspaar gebracht. Zij worden daar opgewacht door koning Paul en koningin Agnes en door vele toeschouwers: familie, vrienden, buren.

In de voortuin heeft de koning al een buis klaar gestoken en om 20 uur stipt kunnen de gildebroeders de boom “planten”. Eens de boom stevig op zijn plaats staat, worden de koning en koningin midden in een kring geplaatst en wordt er rondom hen de Rozenwals gedanst. Daarna ontvangen zij geschenken en worden zij gelukgewenst door de gildebroeders en -zusters en door de talrijk opgekomen genodigden.

Na deze plichtplegingen vertrekt iedereen richting gildelokaal waar gezorgd is voor een hapje en een natje. Een DJ zorgt voor de nodige ambiance en er wordt gefeest en gedanst tot in de vroege uurtjes.

Bedankt koning en koningin voor de gulle ontvangst en de plezante avond!

François Van Noten, hoofdman Sint-Sebastiaansgilde Haacht

In het tijdschrift nr. 25 van mei 2012, blz. 8 verscheen reeds een artikel over de meiboomplanting in het algemeen. Als u dit nog eens graag terug leest, klik dan op
https://www.vlaamseschuttersgilden.be/2/images/tijdschrift/digitaal/nr25.pdf

# TRIPTIEK VAN DE SINT-SEBASTIAANSGILDE VAN KAMPENHOUT

Ter gelegenheid van het 475-jarig bestaan in 2016, vroeg de Sint-Sebastiaansgilde een schilderij van de gilde te maken en hen alzo te vereeuwigen. Resultaat was een drieluik van de hand van kunstenaar Bernard Peeters, links onderaan gesigneerd met zijn pseudoniem Bernard Martin en het jaartal 2016. Het werd plechtig onthuld op vrijdag 20 mei 2016. De zijpanelen meten 2 meter breed op 1 meter hoogte, het middenpaneel is 1,5 meter breed en 2 meter hoog (dus geopend 5,5 meter breed!).

Dit schilderij werd op linnendoek gecreëerd. Op deze triptiek zien we de gildebroeders en –zusters van Kampenhout, net op het moment dat de fotograaf roept om te verzamelen voor de foto. De personages zijn gebaseerd op foto's van de leden, die de kunstenaar in een passende compositie bij elkaar geplaatst heeft.

Op de gildebreuk (afgebeeld op het rechterpaneel) heeft de kunstenaar een beeltenis van zichzelf aangebracht in de plaats van het wapenschild en beeltenissen van zowel Maria als Sint-Sebastiaan. Ook op het zilveren schild van de kapitein (middenpaneel, tweede figuur van links) staat zijn aangezicht afgebeeld. Een knipoog naar het werk van Jan Van Eyck (1390-1441), de Vlaamse Primitief, die in zijn werk 'Het Arnolfini-huwelijk' (1434) ook zichzelf afbeeldde in de ronde spiegel op de achtergrond?

De stijl is hedendaags figuratief *(Figuratief Contemporain).* De figuren zijn na een voorstudie in houtskool, met penseel op het doek getekend, vervolgens zijn de figuren vrij 'fauve' geschilderd, de gezichten zijn met gemengde technieken verwerkt *(Op een ondergrond van acryl en afgewerkt met een sfumato in olie).*

# KUNSTENAAR BENNI PEETERS alias BERNARD MARTIN

Bernard Martin, geboren 24 september 1943, leraar tekenen en schilderen, op rust. Hij was 18 jaar lid van de centrale examencommissie (binnen het vak) en genoot onder andere de volgende opleidingen:

- decoratie schilderen Hoger Instituut Van der Kelen (Brussel)
- tekenen en schilderen, Academie Leuven & Mechelen
- reclame schilderen, KA Vilvoorde
- restauratie schilderijen, Academie Anderlecht.

Werk: cartoons en ander werk, zoals olie op doek, pastel, aquarel en houtskool, hout- en marmerimitatie

Huidige bezigheden:

- tekenen en schilderen in eigen atelier
- restaureren van schilderijen
- tekenen en schilderen bijbrengen aan volwassenen
- gemeentelijk schildersatelier van Kampenhout
- bestuurslid van Kever-Feco cartoonisten vereniging

- decor en grime voor toneelkring den Anjelier
- voorzitter van KamArt (vereniging voor beeldende kunst Kampenhout
- deelname aan de Biënnale van Venetië 2015 (via ArtStack).

# DE SINT-SEBASTIAANSGILDE VAN KAMPENHOUT

In 1541 reeds organiseerde de gilde in Kampenhout een tornooi dat enkele dagen duurde. Meerdere dagen, dat betekent meteen dat het een bloeiende gilde was. De St.-Sebastiaansgilde bestaat dus minstens sinds 1541 en is daarmee de oudste vereniging van Kampenhout. Uit het groot gerechtelijk onderzoek van 1389 blijkt echter dat er zelfs al schutters uit Kampenhout deelnamen tijdens het beleg van Leuven in 1382-1383. En ook verhalen uit 1538 doen de ronde: op zijn doorreis naar Duitsland dat jaar zou keizer Karel V door Kampenhout getrokken zijn, waarbij de Sint-Sebastiaansgilde een erewacht zou gevormd hebben terwijl de bevolking de keizer toejuichte alvorens hij ging overnachten in kasteel Ter Loonst.
Het is zo dat een gilde geen voorzitter heeft, maar een hoofdman. De hoofdman heeft de algemene leiding over de gilde. De Kampenhoutse hoofdmannen blijken vanaf de vroegste vermelding steeds uit de bewoners van het kasteel van Wilder gekozen te worden. Het is de hoofdman die aan de gilde de ‘gildebreuk’ schenkt (sieraad met wapenschild, ook koningsbreuk of gildebraak genoemd), alsook vaandels. De Kampenhoutse gilde beschikt nog steeds over haar gildebreuk van 1652.
De gilde heeft echter ook een gildeboek. Het gildeboek begint in 1755. Vanaf 1761 werden door de dekens alle rekeningen nauwkeurig genoteerd. Naast het gildeboek bezit de gilde een Caert. Dit document (papier op een linnen rol) kan je als een reglement interpreteren. Het bevat 26 artikels waarin de afspraken vastgelegd worden. Ook de gilde-eed staat hierin onderaan vermeld. Deze eed is geheim en alleen gekend bij gildebroeders en gildezusters. Tot in 1969 bevond dit uitzonderlijke document zich op het kasteel van Wilder. Maar in datzelfde jaar werd de Caert ter bewaring gegeven

aan de gilde door hoofdman graaf Baudouin de Broqueville. Ook in dat jaar schonk de hoofdman zijn gilde een nieuw vaandel en mocht de gilde de titel ‘Koninklijke Maatschappij’ in ontvangst nemen.

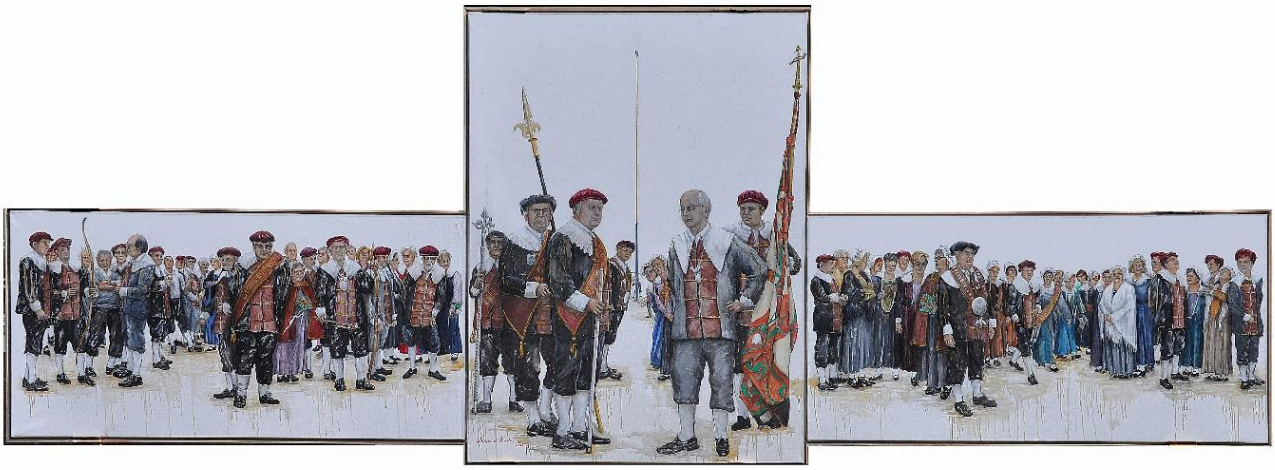

## DE GILDEBROEDERS & -ZUSTERS

Hieronder vindt u per schilderij de namen van alle geportretteerde gildebroeders en gildezusters.

***Linkerpaneel (v.l.n.r.):***
*Alain Dumontier, Emiel van Hove, Bert Claes, Agnes Verhuygt, Patrick Brigitta, Willy Kemps, Patrick van Ingelgom, Eddy van Langendonck, Bruno Deconinck, Patrick van Langendonck, Florimond Stroobants, Juliette Peeters, Rita Uytterhoeven, Camille van Aerschot, Camiel Croon, André van Ingelgom, Jacqueline van Corenland, Eric van Hecke, Gerda Bols, Marcel Peeters, Marie-José Schoevaerts, Lelia Nerinckx, Maarten Schallenbergh, Lien Schallenbergh, Veronique Stroeykens, Claude Lemaire & Gerarda Bruwier.*

***Middenpaneel (v.l.n.r.):***
*Julien van Langendonck, René De Coster, Viktor van Ingelgom, Patrick van Langendonck, Agnes van der Mosen, Betty Raets, Graaf Guy De Broqueville & Erik van Hecke.*

***Rechterpaneel (v.l.n.r.):***
*Geert de Smet, Willy Verhuycht, Betty Verluyten, José Verhoeven, Christine Aerts, Chris Vanderperre, Agnes De Coster, Annie Willems, Patrick Brigitta, Lydia Ceurvels, Hilde Peeters, Danny Luyten, Marleen Horemans, Jeanine Heuns, Hilda Vestraets, Anja Dewitte, Octavie Ceuleers, Rachel Vestraets, Lucienne Goolaerts, Edith Grauwels, Edward Schallenbergh, Karel Imbrechts, Claudine Vranckx, Rudi van Ingelgom, Renilda van Ingelgom & Johnny Aerts.*

De Gilde en de schilder van deze triptiek hebben het werk aan de gemeente geschonken met de voorwaarde het te bewaren voor het verdere leven en ook zo dat iedereen het kan zien.

Het triptiek bevindt zich in de kerk van Kampenhout-centrum en is uiteraard elke dag van 8 tot 18u gratis te bezichtigen. De tekst i.v.m. het schilderij is van de dienst Cultuur van de gemeente Kampenhout die het schilderij beschermt en beheert.
Info over de geschiedenis van de gilde: http://www.campenholt.be/

Met dank aan Victor Van Ingelgom en Benni Peeters voor het bezorgen van alle info

# Europees Schutters Treffen

**19 · 20 · 21 augustus 2022**

BRIELPOORT · FEESTTENT OOIDONK LUCIEN MATTHYSLAAN
FEESTTENT CANTECLAER SINT-MARTINUSPARK · LEIETHEATER
TENTOONSTELLING MUDEL · FOLKLORESTOET CENTRUM DEINZE

**TALRIJKE LIVE OPTREDENS VAN INTERNATIONALE BANDS**

**Gratis inkom**

Europees Schutters Treffen
Deinze 2022

**WWW.ESTDEINZE2022.EU**

Deinze Het Land van Nevele · provincie Oost-Vlaanderen · Lotto · ALKEN MAES · Coca-Cola Original Taste · Filliers Distillery

www.estdeinze2021.eu/vrijwilligers

# VRIJWILLIGERS GEZOCHT!

**Meld u NU aan via onze QR-code of schrijf u in via**

## VRIJDAG 19 AUGUSTUS 2022

VIRTUELE SCHIETSTANDEN · SHOOT TENTOONSTELLING
GEZONGEN H. MIS MET INVESTITUUR · OFFICIËLE EUROPESE VLAGGENPARADE

**BARKING BRUCE · BLECHSAUGA**

## ZATERDAG 20 AUGUSTUS 2022

VIRTUELE SCHIETSTANDEN · SCHIETWEDSTRIJD KONINGSCHIETEN
**SHOOT** TENTOONSTELLING · FEESTELIJKE KRONINGSDIENST
**TIELTSE BLAASKAPELLE · TORENKRUIERS BLAASKAPEL BOCHOLT**
**BLAASKAPEL OS GENÜGE BREE** · FEESTAVOND EUROPAKONING & EUROPAPRINS

**RADYS · AB NONO · PIGTAIL · APRES SKI PARTY**

## ZONDAG 21 AUGUSTUS 2022

**SHOOT** TENTOONSTELLING · FOLKLORESTOET MET 350 INTERNATIONALE GROEPEN IN TYPISCHE KLEDERDRACHT VAN HET SCHUTTERSLEVEN
**BLAASORKEST ALPENROOS INGELMUNSTER · BENEGRENSKA**
**DE HAGELANDSE BLAASKAPEL OPLINTER**

**ZEBRAS ARE TIMELESS · GARRY HAGGER · SWOOP**

EGS

BELGISCH OVERLEGORGAAN VAN HISTORISCHE SCHUTTERSGILDEN
ORGANE BELGE DE CONCERTATION DES CARABINIERS HISTORIQUES
BELGISCHES BERATUNGSORGAN DER HISTORISCHEN SCHÜTZEN

Vereniging zonder winstoogmerk · Association sans but lucratif · Vereinigung ohne Erwerbszweck
Registernummer: 451.543.314

Wij hebben nog kentekens van de EGS en het Belgisch Overlegorgaan in voorraad.
Deze kunnen aangekocht worden tijdens het Nationaal Koningsschieten of bij de penningmeester Willy Willems,
Tel: 0476/971067
E-mail: willy.willems4@telenet.be

Manchetknopen E.G.S. € 14,-

Sticker E.G.S. € 1,-

Pin ster E.G.S. € 2,-

Pin B.O. € 1,-

# VERZEKER UW GILDE/SCHUTTERIJ VIA DE FEDERATIE !

**VOLWAARDIGE VERZEKERING**

**GEEN ADMINISTRATIE**

**GEEF HET AANTAL LEDEN DOOR AAN HET SECRETARIAAT, WIJ HOEVEN GEEN NAAMLIJST**

**U DOET DE BETALING OP ONZE REKENING**

**ALLES IS ONMIDDELLIJK IN ORDE**

**HUIDIGE PREMIE PER PERSOON 5,00 EURO**

# INHOUDSTABEL


| | |
|---|---|
| Woordje van de voorzitter | 3 |
| Woordje van de redactie | 5 |
| Mededelingen | 7 |
| EST Deinze | 9 |
| Gildedag Mechelen | 12 |
| Nieuws uit de verbonden en gewesten | 13 |
| Berichten | 42 |

**Aan allen die meewerkten aan dit nummer, hartelijk dank vanwege de redactie.**

Dit tijdschrift verschijnt driemaal jaarlijks op elektronische wijze en kan gratis geraadpleegd en/of gedownload worden op de website van de Federatie van Vlaamse Historische Schuttersgilden www.vlaamseschuttersgilden.be.
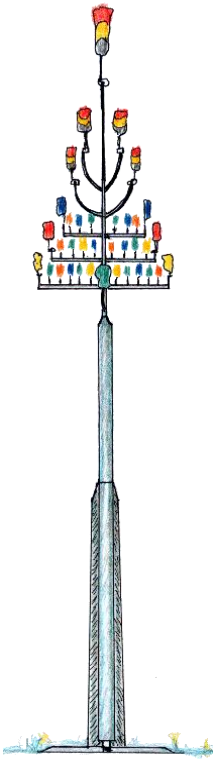
Ontvang je liever het tijdschrift per e-mail? Dat kan ook!
Stuur je e-mailadres, samen met de regio en naam van uw gilde naar online@vlaamseschuttersgilden.be en gebruik als onderwerp "Inschrijven".
Wil je het tijdschrift niet meer ontvangen? Stuur dan een mail met als onderwerp "Uitschrijven" naar online@vlaamseschuttersgilden.be.
Vermeld ook hier uw e-mailadres, regio en naam van de gilde.